



# CRINALI

NOTIZIE DAL PARCO NAZIONALE DELLE FORESTE CASENTINESI, MONTE FALTERONA E CAMPIGNA

ANNO XIV - N. 30 AUT. TRIB. AR N. 18/94 - Giugno 2007

## L'editoriale del Parco

Per stabilire, da neo Presidente, un primo contatto con voi, lettori e amici del Parco, utilizzerò metaforicamente il termine "Crinali", il bel nome di questo prezioso sforzo editoriale, con cui il Parco delle Foreste Casentinesi divulga le proprie attività. Il crinale è luogo di passaggio, divisorio fra vallate diverse, linea che distingue confini amministrativi, sociali, ecologici.

In tal senso anch'io mi sento su di un crinale simbolico, al confine con le cose che ho vissuto sinora ed una affascinante possibilità alla quale mi affaccio con stupore e rispetto. Fidando che le mie esperienze, da me acquisite nel campo dell'insegnamento, dell'associazionismo e politico-amministrativo, possano essere di servizio per il nuovo incarico. Un incarico prestigioso e carico di responsabilità, una responsabilità amplificata dal particolare momento che stiamo vivendo.

Siamo nell'epoca delle modificazioni globali, indotte dalle attività umane nella biosfera. Il cambiamento climatico che ormai avvertiamo nella nostra personale percezione, in questo inizio estate senza inverno e con poca acqua, suscita in ognuno i timori di prossime profonde alterazioni che mettano a repentaglio la capacità di conservazione degli equilibri naturali e delle società umane. Preoccupazioni che investono per noi il dovere di tutelare la complessa ricchezza del territorio che è stato affidato a questo Ente, un valore inestimabile che ci è stato consegnato per trasmetterlo a coloro che seguiranno.

Accanto al timore per un futuro che appare incerto, credo però che occorra anche percepire un segnale che va nella direzione opposta. Il senso della opportunità che una fase pur complessa come questa può offrire a territori, come quelli dei Parchi, pieni di qualità ambientali (in senso ecologico, culturale e sociale).

Essi possono divenire veri e propri "laboratori" dove sperimentare lo sviluppo sostenibile, una convivenza possibile fra le esigenze spesso conflittuali della produzione economica e della riproducibilità delle risorse naturali.

E in tale logica credo debba essere reinterpretato il ruolo dei Parchi, in modo che si possa aprire una nuova stagione di rilancio.

Ma tutto ciò presuppone, fra l'altro, un aumento del grado di consapevolezza comune. La consapevolezza dei politici, dei soggetti economici, degli scienziati, ma anche quella dei singoli cittadini, dove ciascuno può svolgere un compito positivo. Ad esempio a voi, gli amici del Parco delle Foreste Casentinesi, chiediamo una mano per far conoscere meglio i nostri sforzi per tutelare questo patrimonio unico e affermarne un modello di fruizione corretta. Per questo intendiamo moltiplicare gli sforzi per migliorare gli interventi nel campo educativo e i livelli della comunicazione, a partire da questa stessa rivista che tenteremo di consolidare ulteriormente. Essa è prodotta interamente con risorse umane interne all'Ente e questa considerazione mi consente di concludere questo "incontro" trasmettendovi una felice sensazione che mi ha colto sin dai primi momenti dopo l'insediamento. Ovvero la consapevolezza che le persone che lavorano in questa struttura (a tutti i livelli: tecnico, amministrativo, Corpo Forestale) mostrano qualità umane e professionali elevate, che garantiscono, come avrete apprezzato nelle vostre visite, una corrispondente qualità di impegno e di risultati.

Arrivederci presto su queste righe e sui sentieri del Parco.

Luigi Sacchini

## SOMMARIO

### • GLI EVENTI DEL PARCO

**pag. 2**

- Insieme per studiare e conoscere il cervo
- Ali nel Parco
- I cervi del Parco in viaggio per l'Italia

**pag. 3**

- Star Party
- Alla Lama in Bus
- Di stagione in stagione camminando

### • CENTRI VISITA Romagnoli

**pag. 4**

- Ridracoli
- Paesaggi d'Appennino in mostra
- Valbonella
- Centri Visita romagnoli

**pag. 5**

- Le porte d'accesso del territorio versante romagnolo

### • UN ANNO DI EVENTI

**pag. 6/pag. 7**

### • CENTRI VISITA Toscani

**pag. 8**

- Le porte d'accesso del territorio versante toscano

**pag. 9**

- Centri Visita toscani: un anno di gestione
- Il planetario del Parco
- Ecomusei del Casentino
- I maestri del legno
- In carrozza...con Asqua

### • PERSONAGGI E NATURA

**pag. 10**

- La Verna, la montagna sacra
- Padre Fiorenzo Locatelli e La Verna
- In escursione a La Verna

**pag. 11**

- I monumenti della natura
- La Rete Natura 2000 nel Parco Nazionale
- La flora del Parco

**pag. 12**

- I prodotti del Parco
- Centro di documentazione delle aree protette



Foto G. Amadori

## INSIEME PER STUDIARE E CONOSCERE IL CERVO

### A FINE SETTEMBRE UNA RICERCA CON LA PARTECIPAZIONE DEL VOLONTARIATO

fatti una grande operazione di censimento del cervo, sulla scia di quanto da anni già si sta facendo da parte del Parco Nazionale e di altre Amministrazioni.

Quest'anno però il progetto mira a fare un salto di qualità. L'impegno del Parco e la collaborazione con l'I.N.F.S. (Istituto Nazionale Fauna Selvatica), con il Corpo Forestale dello Stato, con le Province e con alcuni gruppi di ricercatori come quelli della DREAM Italia, permetterà di trasformare un momento tecnico-scientifico in una grande occasione educativa e culturale. Il tradizionale censimento al bramito, svolto di notte anche negli angoli più remoti e selvaggi del Parco Nazionale, sarà ufficialmente aperto agli appassionati che vorranno offrire il loro contributo facendo un'esperienza tra le più affascinanti che un Parco possa offrire. I volontari potranno aderire affiancando per due o tre notti gli esperti nelle operazioni di censimento dei maschi di cervo in

amore, che emettendo il caratteristico ed impressionante "bramito", permettono agli studiosi di contarli con precisione e di calcolare poi il numero complessivo di tutta la popolazione. L'occasione dei giorni di censimento sarà arricchita con momenti di approfondimento scientifico con esperti del settore e di visita guidata a speciali aree del Parco, alla scoperta dell'affascinante rapporto tra cervo e foresta. Non mancheranno poi i momenti di socialità, che permetteranno a tutti gli intervenuti di scambiare esperienze con persone con cui condividono le stesse passioni.

Sarà anche un modo per creare una rete di

persone interessate a collaborare volontariamente col Parco Nazionale anche nelle altre occasioni di gestione della fauna.

L'invito è dunque aperto agli appassionati che abbiano voglia di impegnarsi in un'attività volontaria di monitoraggio e conservazione della fauna.

Chi fosse interessato a ricevere informazioni potrà farlo sapere al Parco inviando una mail all'indirizzo [cervo@parcoforestecasentinesi.it](mailto:cervo@parcoforestecasentinesi.it); riceverà al momento opportuno i dettagli per la partecipazione ed il programma dettagliato.

Nell'ambito delle varie attività faunistiche gestite dall'Ente Parco si stanno sviluppando iniziative interessanti anche sul fronte dell'educazione e del volontariato. Verso la fine di settembre partirà in-



Foto G. Giacomini

## ALI NEL PARCO

### WEEK END DEDICATO ALLA MIGRAZIONE DEL FALCO PECCHIAIOLO - 24 e 25 AGOSTO

L'ASOER (Associazione Ornitologi dell'Emilia-Romagna) in collaborazione con il Parco Nazionale organizza un fine settimana (24-25 agosto) dedicato al birdwatching. Tema principale sarà la migrazione post-riproduttiva del Falco pecchiaiolo.

Il programma inizierà il venerdì sera con un'escursione dedicata alla scoperta degli uccelli notturni, il sabato mattina sarà rivolto alla scoperta degli ambienti e delle specie del Parco, a seguire, inizierà l'attività di osservazione del Falco pecchiaiolo con l'aiuto di alcuni esperti dell'ASOER. A tal proposito verrà allestita una stazione di osservazione sul crinale panoramico tra la Valle del Savio e la Valle del Bidente a Sud del Monte Carpano, pochi chilometri sopra la strada dei Mandrioli.

Per maggiori informazioni sul programma:  
[info@parcoforestecasentinesi.it](mailto:info@parcoforestecasentinesi.it)  
 tel. 0543.971375  
 tel. 0543.911304  
 tel. 0575.559477  
[asoer@asoer.org](mailto:asoer@asoer.org)



#### FALCO PECCHIAIOLO:

##### *Pernis apivorus*

Il Falco pecchiaiolo è specie nidificante nel Parco e migratore completo (ossia tutta la popolazione riproduttiva lascia i luoghi di svernamento per raggiungere i luoghi di nidificazione), trascorre l'inverno in Africa, particolarmente concentrato nel bacino del fiume Congo.

La sua alimentazione molto specializzata si basa principalmente di favi con larve e pupe di imenotteri sociali, soprattutto vespe e bombi.

#### Riconoscimento

Il Falco pecchiaiolo è un rapace di dimensioni medio-grandi di struttura pesante facilmente confondibile con la Poiana. Si distingue da essa per la forma più slanciata caratterizzata da coda lunga, testa più piccola e collo più allungato, e per le ali più larghe e squadrate. Il piumaggio è estremamente variabile, caratteristiche costanti sono la barratura delle remiganti primarie e secondarie e della coda con tre o quattro barre. Durante il volteggio le ali sono mantenute in posizione piatta, ogni tanto viene compiuto un applauso (un battito d'ali in cui queste, rivolte verso l'alto, si toccano tra di loro all'estremità).

La specie, inserita nella Lista Rossa nazionale come Vulnerabile e nell'Allegato I della Direttiva Uccelli, è presente all'interno del Parco Nazionale come specie nidificante.

## I CERVI DEL PARCO IN VIAGGIO PER L'ITALIA

Nell'ambito degli ottimi rapporti di collaborazione con i Parchi Nazionali e Regionali d'Italia, il Parco ha avviato con successo un'importante operazione di cessione di cervi per la reintroduzione di tale specie nell'Appennino centrale.

L'inizio del programma ha visto il primo cervo, un bell'esemplare di femmina adulta, partire per il Parco Nazionale del Gran Sasso, dove è stato subito liberato ed ha potuto così unirsi ai cervi precedentemente reintrodotti.

Successivamente un contingente di nove cervi è stato inviato al Parco Nazionale dei Monti Sibillini, dove è in corso un analogo progetto di reintroduzione.

Il programma di trasferimento dei cervi, svolto dal Parco Nazionale di concerto con il Ministero dell'Ambiente e con l'Istituto Nazionale per la Fauna Selvatica, vede la preziosa collaborazione del C.T.A. del Corpo Forestale dello Stato, del Servizio veterinario dell'Azienda

U.S.L. del Casentino e soprattutto di alcune aziende agricole che collaborano con l'Ente; questo progetto per il Cervo costituisce un'operazione molto importante perché vede il Parco Nazionale delle Foreste Casentinesi protagonista di progetti di livello nazionale per la conservazione della fauna.

Ciò è stato possibile anche grazie alla creazione di un polo faunistico all'interno dell'Ente, voluto dagli Organi Commissariali con la fattiva collaborazione del Ministero dell'Ambiente.

Un momento della cattura dei cervi



Foto S. Cellini

## STAR PARTY

IL PARCO DELLE STELLE, 15/17 GIUGNO CAMPIGNA

foto M. Lombardi e T. Gianni

Ritorna una delle manifestazioni divenute ormai una consuetudine per gli amanti dell'astronomia: lo Star-Party 2007, raduno nazionale di astrofili che si tiene il 15, 16 e 17 giugno a Campigna, nelle Foreste Casentinesi, luogo di osservazione privilegiato per la mancanza di inquinamento luminoso e la bellezza dei luoghi. Organizzatore è il Gruppo Astrofili M13 di Scandicci, che quest'anno dedica l'evento alla memoria dell'amico e socio Fabrizio Camiciottoli. L'appuntamento si ripete dal 1998; nel corso degli anni ha visto la partecipazione di alte personalità del mondo scientifico come Margherita Hack, Franco Pacini, Massimo Mazzoni e Piero Salinari, astrofisici di fama mondiale.

Il programma prevede due notti con "osservazioni pubbliche del cielo", caratterizzate anche dallo scambio di informazioni e consigli a chiunque voglia saperne di più su stelle e pianeti. Sarà allestita anche un'esposizione di telescopi organizzata da rivenditori del settore, affiancata da una mostra fotografica con immagini realizzate dal Gruppo Astrofili M13 e non mancherà un'escursione guidata nel Parco. Ad affiancare il Gruppo nell'organizzazione dell'evento ci sono, oltre al Parco, il Comune di Santa Sofia, la Pro Loco di Corniolo, il Coordinamento delle Associazioni Astrofili della Toscana (Caat), l'Unione Astrofili Italiana e l'Istituto di Arcetri di Firenze.

**Venerdì 15 giugno**

Dalle ore 16, nel Punto Informazione del Parco di Campigna, registrazione dei partecipanti (orari di apertura della reception: venerdì e sabato dalle 10

alle 12,30 e dalle 15 alle 19,30). Dalle 16 alle 18 spazio ai "consigli per i principianti", con alcuni esperti astrofili pronti a dare una mano a chi è ancora all'inizio. Questo "servizio assistenza" proseguirà anche la notte sul piazzale dei Fangacci, dove, dalle ore 21, gli astrofili si cimenteranno nell'osservazione del cielo notturno (in caso di vento forte sul piazzale sarà allestita un'area di osservazione nei pressi della chiesa di Campigna).

**Sabato 16 giugno**

Fin dalla mattinata osservazione del Sole, con strumenti appositamente allestiti. Dalle ore 14 alle 18 "Mercatino dell'usato". Alle ore 15 iniziano nella chiesetta le conferenze, introdotte da Emiliano Ricci del Coordinamento Associazioni Astrofile della Toscana. Relatori saranno Sassone Corsi, presidente Unione Astrofili Italiani, e Piero Salinari, direttore progetto LBT dell'Osservatorio Astrofisica di Arcetri, a cui partecipava come ingegnere elettronico anche il compianto amico e socio Fabio Camiciottoli.

Dalle ore 21 si torna quindi a riveder le stelle nel piazzale dei Fangacci, assieme a Franco Bertucci (Vicepres. del Circolo Astrofili di Milano) e Marco Burali (Ass. Astrofili di Quarrata).

**Domenica 17 giugno**

Rinfresco organizzato dagli albergatori (ore 11 - 13) e saluto finale a tutti i partecipanti.

La partecipazione allo Star-Party e a tutte le iniziative connesse è gratuita. Non resta allora che augurare a tutti cieli sereni, e buon divertimento!

Per ulteriori informazioni consultare [www.m13.it](http://www.m13.it) - [www.uai.it](http://www.uai.it)



## ALLA LAMA IN BUS

SERVIZIO DI BUS NAVETTA DA BAGNO DI ROMAGNA E BADIA PRATAGLIA PER LA LAMA

Dopo il buon esito degli scorsi anni, anche per il 2007 sarà attivato il servizio di bus navetta che, da luglio a settembre, parte da Badia Prataglia e Bagno di Romagna. Giunti al Cancellino, non lontano dal valico dei Mandrioli, il bus scende verso la Lama seguendo una splendida pista forestale chiusa al traffico lunga circa 20 Km.

Durante il viaggio una guida racconta storia e segreti del Parco, accompagnando i visitatori anche in una breve escursione all'interno della foresta.

Lo scopo è quello di offrire a tutti l'opportunità di raggiungere questo luogo straordinario che oggi rappresenta il cuore naturale del Parco ed in passato è stato importante centro di gestione della foresta.

Per la partecipazione è richiesta la prenotazione entro le ore 12 del giorno precedente, da effettuare presso i Centri Visita di Badia Prataglia (tel. 0575 559477) o Bagno di Romagna (tel. 0543 911304).

LUGLIO/AGOSTO:

**Mercoledì**

ore 14,00 da Bagno di Romagna  
ore 14,45 da Badia Prataglia

**Venerdì e Domenica**

ore 8,15 da Bagno di Romagna  
ore 9,00 da Badia Prataglia

SETTEMBRE (fino al 16):

**Venerdì e Domenica**

ore 8,15 da Bagno di Romagna  
ore 9,00 da Badia Prataglia

Costo Euro 10,00

Gratuito per i bambini sotto gli 8 anni

di stagione in stagione  
camminando

LE PROPOSTE ESCURSIONISTICHE DEL 2007 RACCOLTE IN UN OPUSCOLO

Come ormai consuetudine, il Parco si presenta con rinnovate proposte escursionistiche alla portata di tutti, organizzate in collaborazione con i Centri Visita e numerose strutture ricettive. I Centri Visita, con l'apporto delle Guide, hanno messo a punto una serie di percorsi, di vario genere e difficoltà, fatte per un pubblico eterogeneo, ma accomunato dal desiderio di conoscere le bellezze del nostro Appennino.

Ce n'è davvero per tutti i gusti: dalle suggestive escursioni notturne all'animazione per bambini, dalla ricerca dei fiori primaverili ed estivi

alla scoperta degli scavi archeologici del Lago degli Idoli. Le foreste e i numerosi ambienti naturali fanno da cornice a borghi, mulattiere e due luoghi sacri di assoluto fascino come Camaldoli e La Verna.

Per avere maggiori informazioni sul programma escursionistico si può consultare il sito [www.parcforestecasentinesi.it](http://www.parcforestecasentinesi.it) oppure rivolgersi alle sedi del Parco e ai Centri Visita, presso cui è possibile richiedere l'opuscolo.



## RIDRACOLI

### Offerte e servizi a Ridracoli

Idro - Ecomuseo delle Acque di Ridracoli, situato nel suggestivo scenario dell'omonima diga, racconta il viaggio dell'acqua dal bacino idrografico della diga fino alle nostre case.

È approfondito inoltre il tema del rapporto tra uomo e acqua e delle fonti di energia rinnovabili, che il visitatore potrà scoprire nel vicino impianto fotovoltaico. La sala 3D, L'Acqua degli Oracoli, permette inoltre di viaggiare attraverso la bellezza delle foreste che circondano il lago con un emozionante filmato tridimensionale.

**Orari di apertura 2007:** dal 01/03 al 15/06: Sab. 10.00-18.00 accesso in diga; 14.00-18.00 accesso a IDRO; Dom

### IDRO - ECOMUSEO DELLE ACQUE DI RIDRACOLI

e Festivi 10.00 -18.00.

Dal 16/06 al 15/09: Tutti i giorni, tranne il lunedì 10.00-19.00. Dal 16/09 al 31/12 (Natale chiuso): Sab. 10.00-18.00 accesso in diga; 14.00 -18.00 accesso a IDRO - Dom. e Festivi 10.00 -18.00

**Ingressi:** intero € 5,00; Ridotto € 4,00 (bambini da 100 cm fino a 12 anni, over 65, gruppi 15 pax) Gratuito bambini fino a 100 cm, disabili e accompagnatore. Riduzioni speciali per famiglie e fidelity card (richiedere in biglietteria)

**Curiosità e servizi:** si rinnovano anche questo anno le occasioni di divertimento, a partire dal battello elettrico, che consente di esplorare gli angoli più nascosti e affascinanti del lago. È possibile inoltre praticare la pesca

sportiva e fare alcune escursioni in canoa, a noleggio presso la diga, sempre accompagnati da istruttore e precedute da breve lezione introduttiva. Il servizio di noleggio canoe sarà disponibile ogni domenica, dal 13 maggio fino a fine luglio e sabato 2 giugno.

#### Eventi:

• **Escursioni guidate in battello elettrico sulle acque del lago di Ridracoli.**

Da Maggio a Luglio: tutti i sabati, le domeniche e i festivi

• **Escursioni in canoa sul lago**

01/05 - 13/05 - 20/05 - 27/05 - 02/06

Tutte le domeniche di giugno e luglio

• **Escursione serale in battello elettrico** 06/07 - 20/07

• **Mostra:** "Clima, le ragioni di uno sviluppo sostenibile. Immagini di Sebastião Salgado". Per tutto il mese di Maggio esposta a Idro.

• **Giornata Verde** 10/06

• **Visite guidate gratuite all'interno delle sale espositive del museo.**

24/06 - 01/11 Tutti i martedì di luglio e agosto e tutti i sabati di settembre e novembre

• **Trekking dalla diga di Ridracoli alla foresta della Lama** 07/07 - 25/08

• **Il drago della diga di Ridracoli** 14/07

• **Escursione guidata notturna sotto le stelle** 10/08

• **Ferragosto con noi** 15/08

• **Week-end di trekking alla diga di Ridracoli** 15/09 - 16/09

• **Workshop di fotografia naturalistica** 26-28/10 - info. 0543.971575

Per info: tel. 0543.917912

fax 0543.903733

ladigadiridracoli@atlantide.net

www.atlantide.net/idro

## paesaggi d'appennino in mostra

Un ampio sguardo sugli aspetti paesaggistici dell'Appennino, dal crinale principale alla prima quinta collinare: così si può definire, in estrema sintesi, ciò che si propone la mostra didattica - informativa itinerante "Paesaggi d'Appennino", promossa dalla sede di Forlì dell'Associazione Ambientalista "L'Umana Dimora" e dal Gruppo di Azione Locale (GAL) "L'Altra Romagna" di S. Piero in Bagno, con il contributo della Fondazione Cassa dei Risparmi di Forlì, della Provincia di Forlì - Cesena, della Camera di Commercio di Forlì - Cesena, del Parco Nazionale delle Foreste Casentinesi e della Banca di Forlì - Credito Cooperativo.

La mostra è attualmente visitabile a Tredozio a Palazzo Fantini, prossimamente a:

• **Santa Sofia:** 30 Giugno - 19 Luglio

• **San Benedetto in Alpe:**

21 Luglio - 16 Agosto

• **Premilcuore:**

18 Agosto - 6 Settembre

• **Bagno di Romagna:**

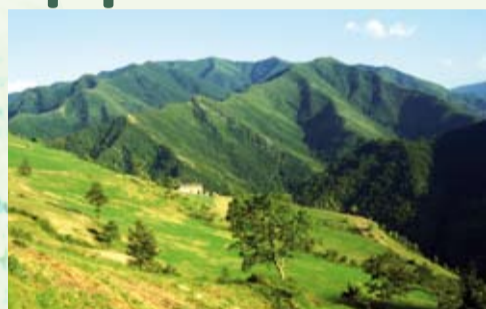

Panorama verso Casa S. Giovanni e il Poggio Squilla, nell'alta valle del Bidente di Corniolo (foto Renzo Tani, 1986)

8 Settembre - 31 Ottobre

Alla mostra saranno affiancate delle serate di presentazione, presso gli stessi Centri Visita:

**30 Giugno**, Santa Sofia: "Paesaggi d'Appennino: uno sguardo introduttivo" (Dr. Federico Montanari)

**21 Luglio**, San Benedetto in Alpe:

"Storie e culture dell'Appennino"

(Arch. Renzo Tani)

**18 Agosto**, Premilcuore: "Il paesaggio forestale" (Dr. Massimo Milandri)

**8 Settembre**, Bagno di Romagna:

"L'Appennino in tavola"

(Dr. Roberto Carnaccini)

### DIGA DI RIDRACOLI IN FESTA

16-17/06 - 23-24/06 - 30/06

All'interno della manifestazione: presentazione del 50° Premio Campigna; spettacoli musicali; apertura al pubblico della Diga; mercatino degli ambulanti e degustazioni; visite guidate in battello elettrico sul lago; canoe sul lago per tutti con istruttore; visite guidate a Idro; escursioni guidate nel Parco; mostra bonsai e 10° concorso nazionale premio "Bonsai valle del Bidente"; gara podistica; spettacolo di Giorgio Bergonzoni.

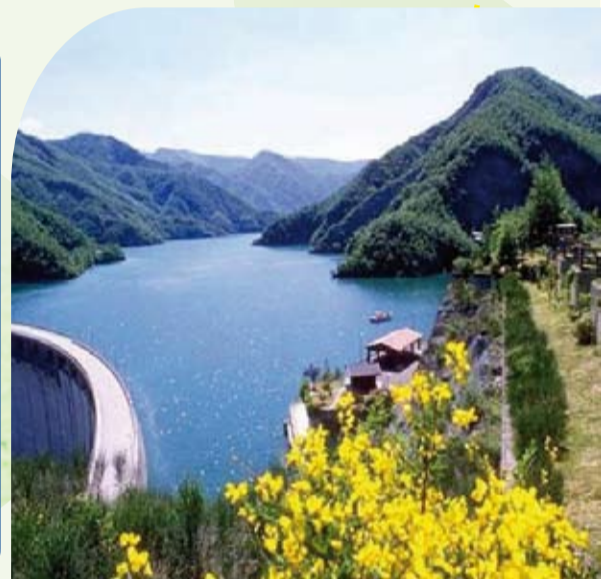

## CENTRI VISITA ROMAGNOLI

Flora e fauna selvatiche, paesi e villaggi con peculiarità storiche e architettoniche antichissime: questo il patrimonio ambientale e culturale ricco e diversificato dell'Appennino romagnolo. Un patrimonio che si impreziosisce ancor di più degli elementi che la storia ci ha tramandato: la lingua, i costumi, il folklore, le tradizioni artistiche, i prodotti tipici, l'artigianato e un Parco Nazionale che è senza dubbio il presupposto per una valorizzazione a tutto campo del Territorio con un impegno costante di divulgazione dei valori e delle finalità dell'area protetta.

Le azioni dell'attuale gestione dei Centri Visita romagnoli, risultato della collaborazione fra il Parco Nazionale e il GAL L'Altra Romagna (Società d'Area di promozione e commercializzazione del territorio rurale romagnolo), gestore dei cinque Centri Visita del versante romagnolo sono tese proprio a promuovere il territorio con iniziative culturali di rilievo.

Il turista di oggi vuole recuperare nella vacanza o nell'itinerario uno spazio fisico di contatto con la memoria delle tradizioni e delle culture locali; al centro di questa rivoluzione c'è il turismo, ponte tra cultura e commercio: spetta quindi alle imprese che non vendono materie prime ma l'accesso a esperienze e culture diverse, impegnarsi con le amministrazioni locali per una sostenibilità, sia turistica che ecologica in senso stretto, "facendo sistema" in modo che ogni segmento trascini gli altri e sia, a sua volta trascinato.

"Siamo un Territorio - sottolinea Pierlorenzo Rossi, direttore del GAL - con

grandi prospettive ed il segreto è la capacità di lavorare insieme, farsi forza l'un l'altro con il "sistema rete" attraverso percorsi di qualità. Il Parco Nazionale delle Foreste Casentinesi è "unico", come uniche sono le persone che ci vivono, come unica è la loro storia e la loro cultura. Questa sarà la nostra forza per le offerte di Turismo Verde."

L'attività didattica portata avanti dai Centri Visita, dimostra la volontà di costruire un progetto per valorizzare il paesaggio, grande patrimonio delle nostre aree romagnole, recuperando le economie legate alle condizioni ambientali e al "modo antico" di abitare un Territorio. La Natura quindi, con le attività proposte dai Centri Visita del Parco, ci stupirà con tanti "effetti speciali": acque, vette e paesaggi boscosi, tutti emblemi di un ambiente straordinario. Con l'organizzazione di percorsi a 360°, i Centri Visita "puntano" ad un turismo "quattro stagioni" fatto di sport invernali ed estivi, prodotti tipici, testimonianze archeologiche, artistiche, storiche, tradizioni locali e percorsi didattici. Un forte richiamo per tutti quei visitatori che hanno fatto della qualità della vita, dei servizi, delle tante iniziative culturali e sportive delle vallate romagnole la loro meta preferita e un'occasione da non perdere per quanti vogliono iniziare oggi.

L'Altra Romagna

## VALBONELLA

### A CORNIOLO UN GIARDINO BOTANICO IN MEZZO AL BOSCO

A tre chilometri da Corniolo, il giardino si estende su una superficie di circa 2 ettari, trasformati in una sorta di museo all'aria aperta.

Nel giardino sono allestiti tre sentieri natura tematici: il bosco, le zone umide e gli ambienti aperti, accompagnati da opuscoli che illustrano le caratteristiche ecologiche e le dinamiche dei vari tipi di vegetazione.

Tutte le piante sono corredate di cartellini che riportano le informazioni relative alla specie: il nome volgare, il nome scientifico e la famiglia di appartenenza. Accanto a queste informazioni ve ne sono altre riguardo l'ambiente di vita, la distribuzione della specie nel mondo e la posizione delle gemme della pianta come adattamento per superare la stagione avversa

I percorsi si snodano lungo vialetti e ponti in legno, collegati da bacheche e tabelle illustrative che consentono di approfondire le varie sezioni e di cogliere le differenti peculiarità dei microambienti presentati.



**Nel periodo giugno - settembre il Giardino sarà aperto venerdì, sabato dalle ore 9,00 alle 18,00, domenica e festivi dalle ore 9,30 alle 18,00.**

**È comunque possibile organizzare visite guidate per gruppi su prenotazione (tel. 0543.983146 - 339.7907206)**



## san benedetto in alpe

### LA STORIA DELLA ROMAGNA-TOSCANA

Viale Acquacheta, 6 - 47010 San Benedetto in Alpe (FC)  
Tel. e Fax **0543.965286**  
cv.sanbenedetto@parcoforestecasentinesi.it  
**Giugno/Settembre:**  
Ven. 15.00-18.00  
Sab. Dom. e Festivi 9.00-12.00 e 15.00-18.00  
**Luglio/Agosto:** Mar. Mer. Gio. 15.00-18.30  
Ven. Sab. Dom. 9.00-12.00 e 15.00-18.30  
Dal 10 al 19 Agosto dal martedì alla domenica 9.00-12.00 e 15.00 e 18.30

## premilcuore

**LA FAUNA**  
Via Roma, 34 - 47010 Premilcuore (FC)  
Tel. **0543.956540**  
cv.premilcuore@parcoforestecasentinesi.it  
**Giugno/Settembre:**  
Merc. Gio. Ven. 8.00-11.30  
Sab. Dom. e Festivi 8.00-12.00 e 16.00-18.00  
**Luglio:** Mar. Merc. 8.00-11.30 e 16.00-18.00  
Gio. Ven. Sab. Dom. e Festivi 8.00-12.00 e 16.00-18.00  
**Agosto:** Mart. Merc. Gio. Ven. Sab. Dom. e Festivi 8.00-12.00 e 16.00-18.00

## tredezio

**IL CAPRIOLO**  
Via Fabroni, 30 47019 Tredezio (FC)  
Tel. e Fax **0546.943182**  
cv.tredezio@parcoforestecasentinesi.it  
**Giugno/Settembre:**  
Sab. Dom. 9.00-12.30 e 15.30-18.00  
**Luglio:** Mer. Gio. 9.00-12.30  
Ven. Sab. e Dom. 9.00-12.30 e 15.30-18.00  
**Agosto:** Mar. Mer. Gio. 9.00-12.30  
Ven. Sab. e Dom. 9.00-12.30 e 15.30-18.00

## bagno di romagna

**GEOLOGIA E TERMALISMO**  
Via Fiorentina, 38  
47021 Bagno di Romagna (FC)  
tel. **0543.911304** Fax **0543.911709**  
cv.bagnodiromagna@parcoforestecasentinesi.it  
**Giugno:** Dal Mar. al Sab. Dom. 3 e 17  
9.00-13.00 / Sab. 15.00 - 18.30  
**Luglio:** Dal Mar. al Sab. Dom. 8 e 22  
9.00-13.00 / Mar. Gio. Sab. 15.00-18.30  
**Agosto:** Dal Mar. al Sab. Dom. 5 e 19  
9.00-13.00 / Mar. Gio. Sab. 15.00-18.30  
**Settembre:** Dal Mar. al Sab. Dom. 2 e 16  
9.00-13.00

## santa sofia

**LA FORESTA**  
Via Nefetti, 3 - 47018 Santa Sofia (FC)  
Tel. **0543.971297** Fax **0543.973034**  
cv.santasofia@parcoforestecasentinesi.it  
**Giugno:** Gio. 9.00-12.00  
Ven. Sab. Dom. e Festivi 9.00-12.00 e 16.00-18.00  
**Luglio:** Lun. Mar. e Gio. 9.00-12.00  
Ven. Sab. Dom. 9.00-12.00 e 16.00-18.00  
**Agosto:** Lun. Mar. Gio. Ven. Sab. Dom. e Festivi  
9.00-12.00 e 16.00-19.00  
**Settembre:** Gio. e Ven. 9.00-12.00  
Sab. Dom. 9.00-12.00 e 16.00-18.00

## campigna

**PUNTO INFORMAZIONI**  
Via Centro, 3 - 47010 Campigna (Santa Sofia -FC)  
Tel. **0543.980231**  
**Giugno/Luglio/Agosto:** 9.00-18.00



L'ALTRA ROMAGNA

## Le porte d'accesso del territorio

I Centri Visita del versante romagnolo sono in gestione alla Società L'ALTRA ROMAGNA, compagine sociale tra pubblico e privato nata al fine di valorizzare le risorse dell'entroterra romagnolo.  
[www.altraromagna.it](http://www.altraromagna.it)  
[info@altraromagna.it](mailto:info@altraromagna.it)  
tel. 0543.903091



Centro Visita San Benedetto



Centro Visita Premilcuore



SALA GEOLOGIA - Centro Visita Bagno di Romagna



# un anno di eventi

MARTEDÌ 14

**"In visita a..." - Vivaio di Cerreta** - ore 16.00  
Info: Punto Info di Camaldoli

GIOVEDÌ 16

**Itinerari escursionistici tra Parco e Valtiberina**  
ore 21.00 serata naturalistica  
Info: Centro Visita di Chiusi della Verna

SABATO 18

**Il gioco del perché** ore 15.00 animazione per bambini - Info: Centro Visita di Bagno di Romagna

**Presentiamo il territorio** ore 16.30 I sapori del Parco: presentazione e degustazione dei prodotti tipici. Info: Centro Visite di Castagno d'Andrea

DOMENICA 19

**"Tra cultura e natura: Santa Sofia e il granducato di toscana"** (Visita guidata) - ore 17.00  
Info: Centro Visita Santa Sofia

**"Albert ed i suoi falchi"**

ore 10.00 "L'Arte della falconeria"  
Info: Centro Visita di San Benedetto in Alpe

**"Presentiamo il Territorio"** ore 16.30 I sapori del Parco: presentazione e degustazioni dei prodotti tipici.  
Info: Centro Visita di Badia Prataglia

LUNEDÌ 20

**"Una guida racconta: esperienze di escursioni"**  
Serata di cultura  
Info: Centro Visita di Tredozio

MARTEDÌ 21

**"In visita a..." - Arboreto Siemoni** - ore 16.00  
Info: Centro Visita di Badia Prataglia

GIOVEDÌ 23

**I Luoghi del Cibo** ore 21.00 - C.V. Bagno di R.: L'Az. Apicoltura Primitivo presenta i suoi prodotti  
Info: Centro Visita di Bagno di Romagna

SABATO 25

**"ABC... a scuola di Etrusco"** Visita guidata gratuita e laboratorio per bambini presso l'Ecomuseo Archeologico di Partina (Bibbiena).  
Info: Coop. Oros 340.4636787

DOMENICA 26

**Tredozio: il mio paese**  
Serata di cultura  
Info: Centro Visita di Tredozio

GIOVEDÌ 30

**I Luoghi del Cibo** ore 21.00  
L'Az. Agr. La Fazedra presenta i suoi prodotti  
Info: Centro Visita di Bagno di Romagna

DA GIOVEDÌ 30 AGOSTO A  
DOMENICA 2 SETTEMBRE

**XVII° Biennale dell'Arte Fabbrile** - Loc. Stia  
Info: Comune di Stia tel. 0575.504002

VENERDÌ 31

**Colori e Sapori di Fattoria**  
ore 14.30 - Visita all'Az. Agricola La Montanara sulle colline di Portico di Romagna  
Info: Centro Visita di Bagno di Romagna

DA VENERDÌ 31 AGOSTO A  
DOMENICA 2 SETTEMBRE

**"Giovani esploratori crescono insieme: scoprire la natura esplorando ed osservando"**  
Attività di tre giorni rivolta a famiglie e amici.  
Info: Centro Visita di San Benedetto in Alpe

## SETTEMBRE

LUNEDÌ 1

**Presentiamo il territorio** ore 16.30 I sapori del Parco: presentazione e degustazione dei prodotti tipici. Info: Centro Visite di Stia

DOMENICA 2

**(Per tutto il mese di Settembre)**  
**Mostra "Marco esposito: da fotografo di rotocalchi a lettore intimista"**  
Info: Centro Visita di Tredozio

GIOVEDÌ 6

**"Storia delle acque calde e delle terme di Bagno di Romagna: dal medioevo al rinascimento"**  
ore 21.00 proiezione audiovisivi commentati  
Info: Centro Visita di Bagno di Romagna

DA GIOVEDÌ 6 A DOMENICA 9

**4° Corso per Maestri di Mountain Bike**  
Info: Freebikes tel. 0543.970014  
Centro Visita di Santa Sofia  
segreteriacorsi@accademiamtb.it

SABATO 8

**"Concerto per l'Abbazia"** ore 17.00 - San Benedetto in Alpe: Abbazia Benedettina  
Info: Comune di Portico 0543.967047

SABATO 8 E DOMENICA 9

**Festa di Settembre**  
Fiera della Pesca Regina di Londa  
Info: Comune di Londa 055.83520

VENERDÌ 9

**Colori e Sapori di Fattoria** Ore 14.30 Visita all'Azienda Agricola Villa Venti di Riva e Castellucci Giardini di Roncofreddo  
Info: Centro Visita di Bagno di Romagna

LUNEDÌ 10

**"Tra cultura e natura": Su Antiche Tracce** (Visita guidata) - ore 15.30  
Informazioni: Centro Visita di Santa Sofia

GIOVEDÌ 13

**Il lupo italiano tra storia e leggenda**  
Ore 21.00 proiezione audiovisivi commentati  
Info: Centro Visita di Bagno di Romagna

VENERDÌ 14

**Colori e Sapori di Fattoria.**  
ore 14.30 Visita all'Azienda Agricola Tonni Domenico di Villa Verucchio  
Info: Centro Visita di Bagno di Romagna

VENERDÌ 21

**Colori e Sapori di Fattoria** - ore 14.30 Visita all'Azienda Agricola Trapoggio di S. Sofia  
Info: Centro Visita di Bagno di Romagna

SABATO 22 E DOMENICA 23

**Festival - Sapori e Colori della Val Savio**  
San Piero in Bagno  
Info: IAT di Bagno di R. 0543/911046

GIOVEDÌ 27

**"Storia delle acque calde e delle terme di Bagno di Romagna: dal Granduca di Toscana all'epoca contemporanea"** Ore 21.00 proiezione audiovisivi commentati.  
Info: Centro Visita di Bagno di Romagna

SABATO 29 E DOMENICA 30

**Festival - Sapori e Colori della Val Savio**  
San Piero in Bagno  
Info: IAT di Bagno di R. 0543/911046

DOMENICA 30

**"Sagra d'Autunno"**  
San Benedetto in Alpe - Esposizione e vendita dei prodotti dell'autunno, musica, mostre.  
Info: Comune di Portico tel. 0543.967047



## suoni dell'appennino

CON IL CAI ESCURSIONI E SPETTACOLI IN NATURA

La sezione del Club Alpino Italiano di Forlì, con il contributo del Parco, organizza tre spettacoli all'insegna del binomio musica-natura, in luoghi tra i più suggestivi del Parco.

I luoghi prescelti sono raggiungibili a piedi al termine di una escursione guidata. Nella cornice di alcuni dei luoghi più suggestivi del Parco.

Per informazioni:

Sezione CAI di Forlì 338.7601333  
info@caiforli.it - www.caiforli.it

**Gli appuntamenti:**

- **Lama** (Bagno di Romagna), concerto di musica classica  
**Domenica 17 giugno, ore 15,00**
- **Diga di Ridracoli** (Bagno di Romagna), spettacolo di teatro-danza verticale sul muro della Diga  
**Domenica 15 luglio, ore 16,00**
- **Piana dei Romiti** (San Benedetto in Alpe), concerto di musica classica  
**Domenica 22 luglio, ore 16,00**

## all'aria aperta... gambe in spalla

CAMPO ESTIVO AL MULINO DELLE CORTINE

Dieci giorni di escursioni, passeggiate, incontri, divertimento, passione per la natura, voglia di fare e di essere utili all'ambiente, agli altri, a noi stessi Campi estivi per ragazzi dai 14 ai 17 anni; dal 24 Agosto al 1° Settembre.

Centro di Educazione Ambientale Mulino delle Cortine.

(Bagno di Romagna-Loc. Strabatenza)  
Info e prenotazioni Segreteria del Centro Asqua Legambiente  
tel. 0575.519091 - 335.8051553;  
info@asqua.it

## IL PARCO DEI PICCOLI

Il Consorzio Casentino Sviluppo e Turismo organizza presso i Centri Visita del versante toscano dei pomeriggi dedicati ai bambini e alle famiglie con laboratori didattici e animazioni.

Nei centri visita di:

- 05/07 Badia Prataglia
- 12/07 Chiusi della Verna
- 19/07 Londa
- 26/07 Chiusi della Verna
- 02/08 Castagno d'Andrea
- 05/08 Londa
- 09/08 Chiusi della Verna
- 16/08 Chiusi della Verna
- 23/08 Chiusi della Verna
- 30/08 Badia Prataglia

Info: Centro Visita Badia Prataglia  
tel. 0575.559477



## dal bosco al desco

ARTIGIANI E BOSCAIOLI IN  
CAMPIGNA 25 e 26 agosto

Sabato 25 e domenica 26 agosto si svolgerà in Campigna di S. Sofia la manifestazione "Dal Bosco al Desco", organizzata dalla Pro Loco Cornio-Campigna in collaborazione con il Parco Nazionale delle Foreste Casentinesi. Nella giornata di domenica verranno presentati, attraverso dimostrazioni pratiche, i metodi antichi e moderni di esbosco in foresta. "Dal Bosco al Desco" è anche gastronomia, prodotti tipici, musica.

Per informazioni: tel. 0543.971297  
(Centro Visita del Parco di S. Sofia).



## IL CAI ALLA SCOPERTA della natura del parco



CONGRESSO - AGGIORNAMENTO DEGLI ACCOMPAGNATORI DI ESCURSIONISMO DI EMILIA ROMAGNA E TOSCANA 13/14 Ottobre

Le Commissioni Escursionismo di Emilia Romagna e Toscana del Club Alpino Italiano organizzano, presso l'Albergo per la Gioventù di Santa Sofia, due giornate dedicate all'aggiornamento degli accompagnatori che prevedono relazioni di vario genere: dall'organizzazione del Parco per un escursionismo consapevole e rispettoso dei valori all'osservazione della natura camminando e alla comuni-

cazione didattica; dall'osservazione e la comprensione degli ambienti e della flora alle figure di due naturalisti come Pietro Zangheri e Luca Ghini. Nella giornata di domenica è prevista un'escursione in ambiente guidati da esperti del territorio. Sono invitati all'iniziativa gli Operatori Naturalistici, gli Operatori TAM e gli iscritti al Corso Propedeutico per nuovi A.E.

Per informazioni: Marco Bellucci  
Commissione Escursionismo Toscana  
bellucci@prato.confartigianato.it  
cell: 335 496279;  
Sergio Gardini Commissione  
Escursionismo Emilia Romagna  
sergiootp-er@libero.it  
cell: 338 7491322

## Castagno d'Andrea

### IL MONTE FALTERONA

Via della Rota, 8  
50060 Castagno d'Andrea S. Godenzo (FI)  
Tel. e Fax **055.8375125**  
cv.castagnodandrea@parcoforestecasentinesi.it  
**Giugno:** Sab. Dom. e Festivi  
10.00-13.00 e 15.00-18.00  
**Luglio/Agosto:** Mart. Merc. Giov. Ven. 10.00-13.00 / Sab. Dom. 10.00-13.00 e 16.00-19.00  
**Settembre:** Ven. Sab. Dom. 10.00-13.00

## Badia Prataglia

### L'UOMO E LA FORESTA

Via Nazionale, 14/a - 52010 Badia Prataglia- Poppi (AR)  
Tel. e Fax **0575.559477**  
cv.badiaprataglia@parcoforestecasentinesi.it  
**Giugno:** Sab. Dom. e Festivi  
9.00-12.30/15.30 - 18.00  
**Luglio:** Tutti i giorni 9.00-12.30/15.30 - 18.00  
**Agosto:** Tutti i giorni 9.00-12.30/15.30 - 19.00  
**Settembre:** Ven. Sab. Dom. 9.00-12.30

## Londa

### IL PAESAGGIO

Loc. Parco del Lago - 50060 Londa (FI)  
Tel. **055.8351202**  
cv.londa@parcoforestecasentinesi.it  
**Giugno/Settembre:**  
Sab. Dom. e Festivi 15.00-18.30  
**Luglio/Agosto:** Mart. Merc. 10.00-13.00  
Giov. Ven. Sab. Dom. 10.00-13.00 e 16.00-19.00

## Serravalle

### CENTRO DI EDUCAZIONE AMBIENTALE

Via Coselschi - 52010 Serravalle/Bibbiena (AR)  
Tel. **0575.539174**  
**Giugno:** Ven. Sab. Dom. e Festivi 10.00-13.00  
**Luglio:** Mart. Merc. Giov. Ven. 10.00-13.00  
Sab. Dom. 10.00-13.00 e 15.30-18.00  
**Agosto:** Mart. Merc. Giov. 10.00-13.00  
Ven. Sab. Dom. 10.00-13.00 e 15.30-18.00

## Stia

### PUNTO INFORMAZIONI

Piazza Tanucci - 52017 Stia (AR)  
Tel. **0575.504106**  
**Giugno:** Sab. Dom. e festivi  
10.00-13.00 16.00 - 19.00  
**Luglio:** dal Lun. al Ven. 10.00-13.00  
Sab. e Dom. 10.00 - 13.00 / 16.00 - 19.00  
**Agosto:** dal Lun. al Gio. 10.00-13.00  
Ven. Sab. e Dom. 10.00 - 13.00 / 16.00 - 19.00  
**Settembre:**  
Sab. Dom. e festivi 10.00-13.00

### PLANETARIO DEL PARCO

Via Montegrappa, 2 - 52017 Stia (AR)  
Tel. e Fax **0575.504596**  
cv.planetariostia@parcoforestecasentinesi.it

## Chiusi della Verna

### RELIGIONE E NATURA

Parco Martiri della Libertà, 21  
52010 Chiusi della Verna (AR)  
Tel. e Fax **0575.532098**  
cv.chiusidellaverna@parcoforestecasentinesi.it  
**Giugno:** Ven. Sab. Dom. e Festivi  
9.00-12.30 e 15.30 - 18.00  
**Luglio:**  
Tutti i giorni 9.00-12.30 e 15.30 - 18.00  
**Agosto:**  
Tutti i giorni 9.00-12.30 e 15.30 - 19.00  
**Settembre:** Mar. Mer. Gio. Ven.  
Sab. Dom. 9.00-12.30

## Camaldoli

### PUNTO INFORMAZIONI

Località Camaldoli, 21  
52010 Camaldoli (AR)  
Tel. **0575.556130**  
cv.camaldoli@parcoforestecasentinesi.it  
**Giugno:** Ven. 10.00-13.00  
Sab. Dom. e Festivi 10.00-13.00/14.30 - 17.30  
**Luglio/Agosto:** Tutti i giorni e festivi  
10.00-13.00/14.30 - 17.30  
**Settembre:** Dal Mar. al Ven. 10.00-13.00  
Sab. Dom. 10.00-13.00 / 14.30 - 17.30

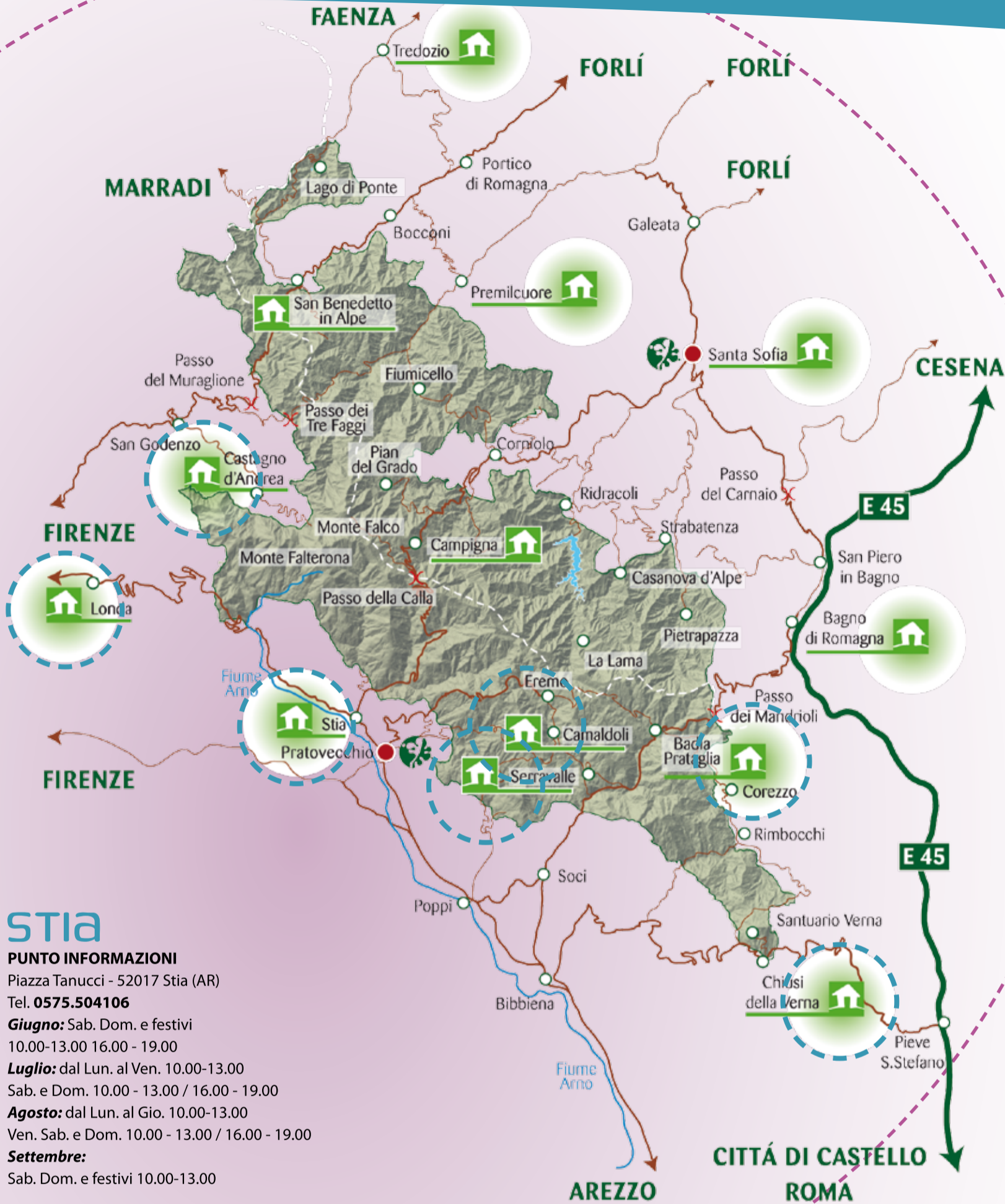

## Le porte d'accesso del territorio

I Centri Visita del versante toscano sono in gestione al Consorzio CASENTINO SVILUPPO E TURISMO, nato presso la Comunità Montana del Casentino con partecipazione di Enti pubblici e privati.  
**www.casentino.ar.it**  
**info@casentino.ar.it**  
**tel. 0575.520511**



## CENTRI VISITA TOSCANI: un anno di gestione

### IL PARCO, UNA RISORSA PER IL TERRITORIO

Il Consorzio Casentino Sviluppo e Turismo gestisce i Centri Visita del versante toscano del Parco Nazionale dal Febbraio 2006. Un anno passato in questa nuova esperienza necessita delle prime considerazioni alla luce delle attività svolte.

I Centri Visita grazie al lavoro del Parco e del Consorzio restano soggetti attivi, capaci di guidare e di coordinare tutte le attività divulgative, ricreative, didattiche ed educative nel campo ambientale, in particolare a livello locale, ma non solo. La rete informativa ed operativa creata con i Centri Visita e con le varie realtà locali ha pertanto permesso di realizzare un programma di attività mirate alla valorizzazione dell'ambiente, dei suoi aspetti culturali, scientifici ed educativi, nonché delle tradizioni locali attraverso la proposizione di attività pratiche, laboratori e visite guidate, ma anche mostre.

I Centri Visita soprattutto in alcune frazioni di montagna rappresentano il punto di riferimento sia per i turisti in visita al Parco che per la popolazione residente, non solo per le varie associazioni di volontariato che operano sul territorio, ma anche per i singoli cittadini. In particolare il loro coinvolgimento è stato prezioso per la buona riuscita di alcune manifestazioni in particolare quelle dedicate alla valorizzazione delle antiche tradizioni locali, dove la stessa popolazione è stata la prima protagonista.

La collaborazione con il Parco Nazionale è stata proficua e continua per cui il lavoro svolto è stato realizzato in

sintonia con gli uffici preposti.

I Centri Visita nel corso di questa stagione hanno registrato **21.017 contatti**, con il primato di Badia Prataglia con **8.725** unità, seguita dal Punto informazioni di Camaldoli con **7.350** unità. Il numero delle scuole e dei gruppi si aggira sulle **3.880** presenze, con Badia Prataglia che risulta il più richiesto con **2.580** visitatori provenienti dalle scuole. I partecipanti alle iniziative che si sono svolte nei Centri Visita sono stati **2.158**, mentre alle escursioni previste nel programma escursionistico **410**.

Resta vivo l'interesse per il Planetario che grazie alla collaborazione con gli Astrofili aretini ha promosso una serie di serate pubbliche, con cadenza settimanale nel periodo estivo, e degli incontri per le scolaresche che si sono svolti durante tutto l'arco dell'anno. Gli alunni partecipanti sono stati **332** nell'anno scolastico **2005 - 2006**, già **210** quelli registrati per l'anno scolastico **2006 - 2007** e i partecipanti alle serate pubbliche sono stati **318**. L'andamento della stagione è risultato per il Consorzio positivo su tutti i fronti: dalle iniziative alle escursioni e alla vendita dei prodotti. In merito a quest'ultimo punto è da sottolineare che all'interno dei Centri Visita sono presenti nuovi gadget, prodotti alimentari e non. Infatti il Consorzio si sta muovendo nella ricerca di gadget soprattutto rivolti alle scuole, che nel periodo primaverile affollano alcuni dei nostri Centri Visita.

*Il Presidente del Consorzio*  
Ivano Versari



## IL PLANETARIO DEL PARCO

Dal 2003 funziona, presso il Centro Visita di Stia, una struttura permanente per la didattica e la divulgazione dell'astronomia: il "Planetario del Parco", che rappresenta l'unica struttura per la didattica e la divulgazione dell'astronomia in Provincia di Arezzo e nel territorio di un Parco Nazionale. Il Centro dispone di una serie di strumentazioni e materiali didattici di supporto.

Recentemente la struttura è stata arricchita con nuovi allestimenti tematici, un vero e proprio percorso museale all'interno dell'affascinante mondo dell'astronomia, con pannelli didattici dedicati alla storia dell'astronomia, ai metodi di indagine astronomica, ai corpi del sistema solare, all'inquinamento luminoso. L'ampio piazzale esterno viene utilizzato per esperienze sul moto del sole e ospita alcune installazioni didattiche.

Il Planetario ricostruisce, al chiuso di una stanza con un'apposita cupola, la volta celeste così come la vedremo all'aperto in un luogo lontano dalle fastidiose luci delle città.

Grazie a questo strumento è possibile riconoscere le varie costellazioni, i moti apparenti di stelle, Luna, Sole e pianeti, imparare a orientarsi con le stelle.

Il planetario può ospitare gruppi sino ad un massimo di 28 visitatori per turno. Ogni turno assiste ad una lezione della durata di 1 ora circa (2 ore nel caso di gruppi scolastici). Nel periodo luglio - agosto saranno effettuate almeno tre serate mensili, comprensive di escursioni notturne lungo i crinali dell'Appennino toscano - romagnolo.

### 15-17 giugno STAR PARTY

**16/06 ore 11** conferenza; alle **ore 21** apertura serale del Planetario

• **giovedì 21 giugno** ore 21,30

### SOLSTIZIO D'ESTATE

• **sabato 07 luglio** ore 21,30

### A SPASSO TRA LE STELLE D'ESTATE

• **venerdì 13 luglio** ore 21,30

### LA STELLA CHIAMATA SOLE

• **sabato 21 luglio** ore 21,30

### LUNA AL PRIMO QUARTO

• **sabato 11 agosto** ore 21,30

### CALICI DI STELLE

• **venerdì 17 agosto** ore 21,30

### IL CIELO DEGLI ETRUSCHI

• **sabato 25 agosto** ore 21,30

### I GIGANTI DEL SISTEMA SOLARE

Info: Consorzio Casentino Sviluppo e Turismo tel. 0575.520511

## ecomusei del casentino

L'Ecomuseo del Casentino, progetto promosso dalla Comunità Montana del Casentino, è costituito da una rete di spazi espositivi, veri e propri presidi culturali diffusi nella Valle, a stretto contatto con le comunità locali. Le varie "antenne" tematiche hanno ruoli e caratteristiche che suggeriscono anche tempi, spazi e modalità di fruizione diversificate. Raccogliere, documentare, conservare, interpretare, mettere a confronto, comunicare, educare, sono alcune delle funzioni esplicitate dalle strutture tutte concorrenti, tuttavia, al raggiungimento della medesima missione: la tutela e la valorizzazione del patrimonio territoriale nelle sue componenti ambientali, storico-culturali,

produttive ed etnografiche. A questo proposito, annualmente, con la partecipazione attiva ed il coinvolgimento degli abitanti, vengono promosse ricerche, progetti didattici, iniziative culturali e momenti di festa, allo scopo di stimolare il senso di appartenenza e contribuire allo sviluppo locale.

Info: Comunità Montana del Casentino  
Servizio CRED tel. 0575.507272-77

[www.ecomuseo.casentino.toscana.it](http://www.ecomuseo.casentino.toscana.it)

[ecomuseo@casentino.toscana.it](mailto:ecomuseo@casentino.toscana.it)

Vengono organizzati anche **laboratori**

e **animazione per bambini e famiglie**,

in data 21/07, 28/07, 04/08, 11/08, 18/08.

Info: Centro Visita Badia Prataglia

tel. 0575.559477

## IN CARROZZA ...CON ASQUA

Un modo elegante ed emozionante di trascorrere una giornata diversa, con i propri cari o con gli amici, per offrire del

tempo a chi si vuol bene e stare insieme, godendo della natura e della storia che ci circonda.

### "Camaldoli - Serravalle: un viaggio nella storia"

Euro 40 a testa. Su prenotazione.

9/6, 14/7, 18/8

### "Scarrozzata pomeridiana"

Euro 16 a testa. Su prenotazione.

## I maestri del Legno

### BADIA PRATAGLIA 12 AGOSTO

"I maestri del Legno" è un'iniziativa promossa dal Consorzio Casentino Sviluppo e Turismo in collaborazione con il Parco Nazionale, il Comune di Poppi, la cooperativa OROS, la Comunità Montana del Casentino Servizio CRED e Servizio Agricoltura e valorizzazione dei prodotti tipici e le Associazioni di Badia Prataglia.

"I maestri del legno" è un evento che nasce come prosieguo del lavoro di ricerca e di contatto con la popolazione locale ed in particolare con gli artigiani del legno ed altre attività affini. Momenti diversi fatti di rappresentazioni di lavorazione artigianale e artistica del legno animano e colorano la piazza. Mentre gli uomini erano in foresta e si dedicavano alle varie attività di lavorazione del legno, quali lavori svolgevano le don-

ne? Una sessione dell'esposizione è stata dedicata alla rievocazione di quelle attività legate in parte all'economia domestica, ma anche alla lavorazione artigianale che svolgevano le donne: la preparazione di piatti tipici della tradizione, la lavorazione della lana, del bucato, dei latticini, della paglia con le trecciaiole.

Info: Centro Visita di Badia Prataglia  
0575.559477



19/6, 26/7, 2/8

### "Foreste Secolari e Gusto ritrovato":

Euro 40 a testa. Su prenotazione.

7/6, 7/7, 14/8, 15/8

### "Fino al Rifugio"

Euro 15 a testa. Su prenotazione.

14/6, 15/7, 13/8, 22/8

Si possono concordare viaggi su itinerari diversi, per occasioni speciali e du-

rante la settimana, tutto l'anno, con un minimo di 5 partecipanti!!

Info e prenotazioni Segreteria  
del Centro Asqua Legambiente  
tel. 0575.519091 - 335.8051553;  
[info@asqua.it](mailto:info@asqua.it)

Per prenotare viaggi particolari  
348.6907793 - 335.8051553

## La Verna, La montagna sacra

La prima notizia storica sulla Verna di Francesco è quella relativa all'estate del 1224, quando il Santo Assiate, durante un intenso periodo di preghiera, nel desiderio ardente di assomigliare quanto più possibile al suo Signore, ebbe la grazia di ricevere le Stimmate del Crocifisso.

I primi frati vissero alla Verna in capanne di terra e frasche, ma nei secoli vi si formò un imponente complesso conventuale che si sviluppò armoniosamente, in sintonia con la natura, tanto che anche adesso pare quasi ergersi dalle viscere del monte e dal folto della foresta, senza ferire con le sue costruzioni la terra e il bosco, anzi fondendosi con essi. La povertà delle origini non è stata smentita o contraddetta dai vari ampliamenti, sempre sobri ed essenziali, resi necessari dall'afflusso dei visitatori e dei pellegrini. Per queste esigenze,

e per la sua particolare dislocazione geografica, La Verna è divenuta nei secoli una vera e propria cittadella dello Spirito, dotata di risorse strutturali che le permettevano anche nei tempi passati un'ampia autonomia di gestione. L'apertura all'accoglienza ne ha fatto un grande santuario con grandi strutture.

Oggi il santuario è meta di migliaia di visitatori e pellegrini, che ogni anno salgono sul monte per immergersi nell'atmosfera di spiritualità da secoli intrisa in questi luoghi. Per singoli, famiglie e gruppi che desiderano fermarsi qualche giorno c'è a disposizione la foresteria, con numerose camere riscaldate, servizi e doccia. C'è poi il Refettorio del Pellegrino, struttura d'accoglienza aperta tutto l'anno che dispone di molte sale, con possibilità di avere pasti e servizio bar ad un prezzo conveniente.

Per i gruppi giovanili autogestiti (minimo di 20 persone, tra i 16 ed i 30 anni) sono a disposizione il Tau e la "Casa di Preghiera", con corsi specifici qui organizzati.

Il convento è aperto invece a frati e religiosi che desiderano riposarsi, o

fare un ritiro spirituale con la comunità francescana. Per convegni, corsi di aggiornamento, esercizi spirituali, soggiorni-ferie è disponibile anche il Pastor Angelicus, ampio edificio situato a Chiusi della Verna, con camere, sale per conferenze e cappella.



## padre FIORENZO LOCATELLI e LA VERNA



Foto A. Lopez  
(tratta da: supplemento al n. 204 di Airone, Aprile 1998)

La Verna, 28 luglio 1956. Un diciottenne veste l'abito francescano, iniziando con fervore il periodo di noviziato. Nato a S. Piero in Bagno, località romagnola che da secoli è strettamente legata al Monte delle Stimmate, il ragazzo ha presto scelto di seguire le orme di San Francesco: e la stessa determinazione che lo guida nei primi anni della sua giovinezza lo sorreggerà, senza cedimenti, nei successivi cinquanta anni di vita religiosa.

Con la vestizione ha preso il nome di *Fiorenzo*: e col nome di *Padre Fiorenzo* sarà sempre, per tutti, padre, fratello, amico. Alla Verna vive con gioia l'anno di noviziato; poi, i doveri dell'obbedienza lo conducono altrove, soprattutto a Piombino, dove

sarà parroco per 14 indimenticabili anni, in seguito a Fiesole, incaricato della pastorale giovanile, e dal 1991 al 2006 nuovamente alla Verna dove svolgerà l'ufficio di Guardiano, nel luogo che è la patria spirituale della sua vocazione, approfondendo ogni minuto della sua giornata, ogni energia della sua persona nel servizio della comunità, nell'attenzione alla preghiera e alla liturgia, nell'accoglienza, nella cura delle strutture, del monte e del bosco. Una illimitata capacità di cordialità e di amicizia, anche quando deve solo stabilire contatti con Enti e istituzioni, lo porta ad allacciare rapporti personali amichevoli e sinceri, sempre con lo stesso identico calore, si tratti di un'altissima personalità o del più semplice degli operai. Innamorato della Verna e appassionato della sua storia, della sua arte e della sua natura, Padre Fiorenzo l'ha conosciuta in ogni suo minimo particolare, prodigandosi per farla conoscere ed amare, ed è

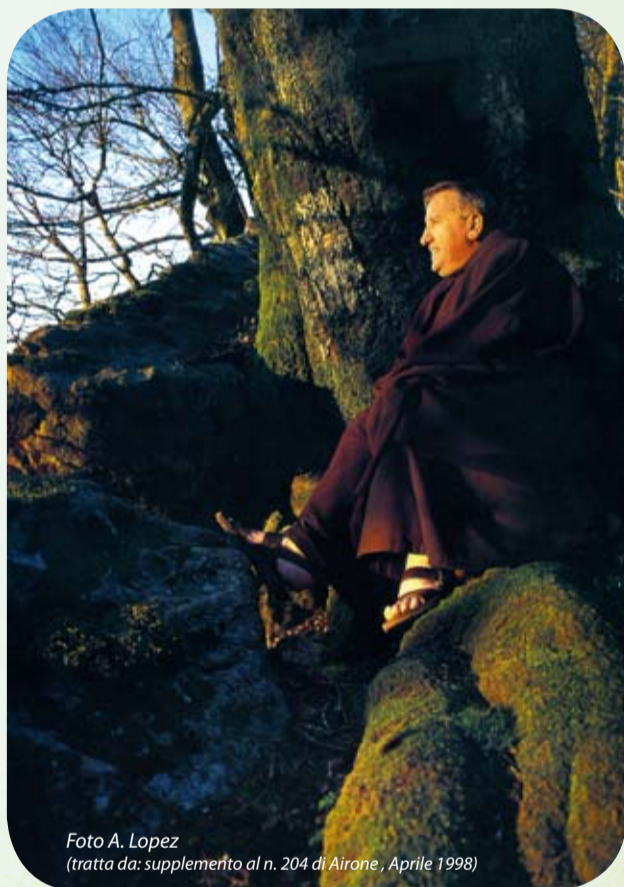
a lui che si deve l'iniziativa di alcune pubblicazioni che ne ricordano e ne celebrano la spiritualità: il volume *La Verna, Spezieria e Speciali*, edito da Aboca nel 2003, ed altri, che si spera possano vedere presto la luce. Con lo stesso entusiasmo del giorno della vestizione Padre Fiorenzo ha continuato per tutta la vita a donarsi senza riserve, con inesauribile carità ed instancabile impegno, fino ad accettare di addossarsi il compito più difficile, quello di Ministro Provinciale. E sarà proprio questo incarico gravoso a consumare, nell'obbedienza e nella generosità, le sue ultime energie: il 19 febbraio u.s., all'età di 69 anni, un infarto lo ha riunito serenamente al Signore, che egli ha servito fedelmente e lietamente tutti i giorni della sua vita. Il suo corpo riposa adesso nel cimiterino dei frati della Verna, a poca distanza dal paese che gli aveva dato i natali e che aveva visto sbocciare la sua vocazione.

Prof.ssa Anna Maria Giorgi

## IN ESCURSIONE a LA VERNA

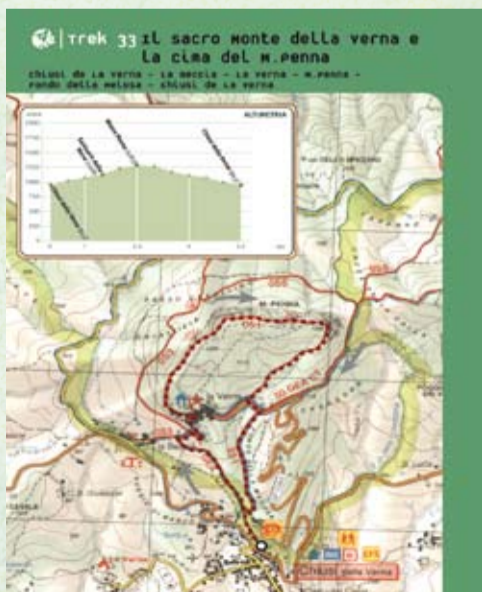

**Chiusi de La Verna - La Beccia - La Verna  
- Fondo della Melosa - Chiusi de La Verna**

**Lunghezza: 5,5 km  
Dislivello: 330 mt.  
Tempo necessario: 2,30 h  
Periodo consigliato: sempre**

L'imbocco del nostro itinerario si trova sulla strada principale di Chiusi della Verna, non lontano dall'incrocio con la strada comunale, subito dopo la stazione dei Carabinieri. E' l'antica mulattiera acciottolata diretta al Santuario, oggi contrassegnata dal cartello turistico giallo e da segnavia bianco-rossi. Si lascia a destra la deviazione per Fondo della Melosa, da cui si scenderà al ritorno, e ci si avvicina ai piedi delle rupi. Un breve strappo ci porta sulla stradina pedonale lastricata proveniente da La Beccia. La si segue in salita: al tornante c'è la Cappella degli Uccelli. Nella curva successiva c'è l'ingresso meridionale al Santuario, segnato da un massiccio portale ad arco. Visitato il complesso sacro e usciti dal portone in legno che fiancheggia la chiesa superiore, si prende la prima (con scala) o la seconda (con viottolo) deviazione

a sinistra, in direzione Monte Penna. Nel primo caso si passa dalla Cappella del Faggio e dalla Cappella del Beato Giovanni. Passando dal viottolo si cammina tra faggi e abeti enormi, raggiungendo sempre il ciglio della rupe, su cui sale verso destra il sentiero segnato. La foresta sorge tra blocchi calcarei disseminati lungo il sentiero: qui sfiora il Sasso di Fra' Lupo e si cammina tra alberi imponenti, fino ad arrivare ad un'antica ringhiera di ferro, di fianco alla piccola cappella di Antonio Angelieri (1580), che permette di affacciarsi sulla rupe che sprofonda verso la Valle Santa. Per chiudere l'anello è possibile continuare lungo il ciglio della rupe fino al Calcio del Diavolo, caratteristica scarpata che la tradizione vuole fosse presa a calci, e frantumata, dai diavoli, indispettiti dalla salda fede di Francesco. Girando

a destra si imbecca una ripida discesa che porta in mezzo al bosco, tornando al Santuario. Per proseguire si prende a sinistra fino alla curva successiva, dove si trovano i cartelli (segnavia 51 e anche Sentiero Natura) per scendere al paese attraverso il Fondo Melosa. Scendendo nella faggeta si incontra un viottolo orizzontale: a sinistra ci sono i caseggiati dell'Oasi San Francesco, mentre a destra ci si raccorda con la mulattiera percorsa in salita, a breve distanza da Chiusi (1 ora e 15). Svoltando a destra si può invece fare una breve e consigliabile deviazione che porta all'"Abetone", un autentico colosso vegetale, alto 30 metri e con oltre 7 metri di circonferenza alla base caduto però diversi anni fa.

Tratto da "A piedi nel Parco", Parco Nazionale Foreste Casentinesi 2006



Foto S. Bassi

## I monumenti della natura

Monumenti della natura, i più grandi, i più longevi, i più particolari, protagonisti di importanti vicende storiche o semplici spettatori della vita di questi luoghi, nei secoli.

Tutto questo sono gli alberi e i boschi monumentali, testimoni del tempo e patrimonio dell'umanità.

Nel territorio del Parco Nazionale entità come queste sono fortemente rappresentate, più volte immortalate in quadri o fotografie, ma mai inventariate e sottoposte ad un'indagine scientifica approfondita.

Proprio per questo, il Parco Nazionale ha attivato una collaborazione con l'Accademia Italiana di Scienze Forestali, con la quale si intende portare avanti un importante progetto di ricerca.

Il progetto riguarda appunto gli alberi e i boschi monumentali presenti all'interno dei confini del Parco e nelle sue immediate vicinanze.

Essendo una ricerca scientifica, questa segue un protocollo preciso e le stesse piante vengono indagate secondo schemi prefissati.

In questa prima fase, si stanno individuando tutti gli elementi di interesse (potenzialmente monumentali) presenti sul territorio, le segnalazioni arrivano dal Corpo Forestale dello Stato, dal personale interno o dalle Guide esclusive del Parco, o ancora da escursionisti appassionati e abitanti locali.

Le piante segnalate vengono visionate e se ritenute degne di interesse ai fini della ricerca vengono sottoposte ad un'indagine accurata.

Scopo della ricerca è quello di realizzare una banca dati interattiva che, oltre a costituire un inventario di queste entità, ne faciliti il monitoraggio e la gestione futura.

Verrà inoltre realizzata una pubblicazione dedicata, con relativa cartografia, affinché tutti possano godere di tali bellezze e meravigliarsi dinanzi a loro.

Perché "i grandi alberi parlano" dicono gli indiani d'America "...se li stai ad ascoltare", nel linguaggio delle forme e delle sensazioni.

## La rete natura 2000 nel parco nazionale

### UNA RETE ECOLOGICA EUROPEA

Natura 2000 è uno strumento adottato dall'Unione Europea per la conservazione della natura.

Strutturata su due Direttive, la "Direttiva Habitat" e la "Direttiva Uccelli", relative alla protezione di ambienti e specie di interesse comunitario, risulta essere costituita da un'insieme di aree definite tecnicamente Siti di Importanza Comunitaria (SIC) se riferiti alla "Direttiva Habitat" e Zone di Protezione Speciali (ZPS) se riferite alla "Direttiva Uccelli".

Nella fattispecie il territorio del Parco Nazionale è caratterizzato dalla presenza di 8 Siti Natura 2000: 5 SIC e 3 ZPS-SIC.

#### VERSANTE ROMAGNOLO:

- IT4080003 - ZPS-SIC Monte Gemelli, Monte Guffone
- IT4080001 - ZPS-SIC Foresta di Campigna, Foresta della Lama, Monte Falco
- IT4080002 - SIC Acquacheta

#### VERSANTE TOSCANO:

- IT5180001 - SIC Crinale Monte Falterona, Monte Falco, Monte Gabrendo
- IT5180002 - SIC Foreste Alto Bacino dell'Arno

- IT5180003 - SIC Monte Fagiolo, Goggio Seccheta

- IT5180004 - ZPS-SIC Camaldoli, Scodella, Campigna, Badia Prataglia
- IT5140005 - SIC Muraglione, Acquacheta

Per conoscere, proporre e gestire la propria Rete Natura 2000 il Parco Nazionale in questi ultimi anni ha attivato diverse azioni:

- Progetto Biodiversità: produzione del vol. I dell'Atlante della Biodiversità del Parco (è in corso la realizzazione del vol. II dedicato alla flora vascolare e del vol. III sui funghi).
- Attivazione di ricerche con l'Università di Bologna e Firenze su specie e habitat di interesse conservazionistico.

- Assegnazione di una Borsa di Studio dedicata al grande naturalista forlivese "Pietro Zangheri".

All'interno del nuovo sito istituzionale, nel settore Biodiversità, è stato dedicato uno spazio a Natura 2000 dove in futuro sarà possibile reperire tutte le informazioni riguardanti la Rete del Parco.

## La flora del parco



"Tozzia alpina" Foto G. Amadori



"Viola eugeniae" Foto F. Bardi

In collaborazione con l'Università di Firenze (Dipartimento di Biologia Vegetale) e l'Istituto I.P.S.A.A. "A. M. Camaiti" di Pieve Santo Stefano, il Parco Nazionale sta concludendo la realizzazione della check-list della flora vascolare del Parco. Sono state individuate circa 1350 specie di cui numerose rare, minacciate e d'interesse biogeografico, che verranno raccolte e pubblicate nel II Vol. dell'Atlante della Biodiversità di prossima uscita. Inoltre, è in fase di realizzazione in accordo con l'Università di Trieste (Dipartimento di Biologia), una guida interattiva alla flora, con l'obiettivo di fornire uno strumento di facile consultazione, utilizzabile anche da un pubblico non specializzato.

Verrà quindi realizzato un sito Internet dedicato, contenente per ogni specie informazioni sull'ecologia, la distribuzione, la nomenclatura, l'iconografia, che potranno essere scaricate sui palmari o sui telefonini.

Questa collaborazione è inserita nell'ambito del progetto *Dryades*, che vede appunto l'utilizzo di Internet per l'organizzazione e la divulgazione dei dati sulla biodiversità dei vegetali d'Italia.

# I PRODOTTI DEL PARCO

Le pubblicazioni, i prodotti multimediali e i gadget si possono acquistare presso i Centri Visita, i Punti Informazioni e gli uffici del Parco oppure ordinare per posta previo versamento sul Conto Corrente Postale n° 0011718525 intestato a Ente Parco Nazionale Foreste Casentinesi Servizio Tesoreria Banca Popolare Etruria e Lazio 52015 Pratovecchio (AR)

## GUIDE



**In bici nel Parco**  
15x21 - 128 pag.  
Euro 12,00



**A piedi nel Parco**  
15x21 - 160 pag.  
Euro 14,00



**Dove gli alberi toccano il cielo**  
13x23 - 187 pag.  
Euro 12,00



**Carta Geologica**  
Euro 6,00



**Carta Escursionistica**  
Euro 8,50



**Carta della Resistenza**  
Euro 6,00

## CARTE

## DVD



- "L'immensa foresta tra Toscana e Romagna" Euro 12,00
- "La Foresta Sacra" Euro 12,00
- "Il colore dei ricordi" Euro 10,00
- "Viaggio nella Romagna di Pietro Zangheri" distribuzione gratuita

## SENTIERI NATURA



Opuscoli dedicati ai "Sentieri Natura"  
Euro 1,50 cadauno  
Euro 12,00 cofanetto con 9 opuscoli



"Un sentiero per tutti i sensi"  
Campagna e Badia Prataglia  
Euro 1,50 cadauno

## QUADERNI DELLE RICERCHE



Collana divulgativa dedicata alle ricerche del Parco  
Euro 5,00 cadauno

## ATTI DEI CONVEGNI

- Pietro Zangheri Euro 8,00
- Carlo Siemoni Euro 8,00
- Alberi morti Euro 8,00
- Il lupo e i Parchi Euro 15,00



## GADGET



Maglietta  
Euro 11,00

# CENTRO di documentazione delle aree protette

Riapre il Centro Documentazione Aree Protette con nuovi libri, guide e carte tematiche. Il CeDaP è una piccola ma fornita biblioteca, dotata di una ricca documentazione sui parchi nazionali e le aree protette regionali, e con numerose pubblicazioni naturalistiche di carattere scientifico e divulgativo e di educazione ambientale e sviluppo sostenibile. Nella biblioteca è stata riservata anche una sezione specifica per i libri che riguardano la storia, la cultura e il territorio dei Comuni del Parco ed è presente una sezione dedicata ai libri per bambini e ragazzi. Presso il Centro sono consultabili anche periodici di natura e viaggi, come Airone, Oasis, National Geographic e numerose altre riviste. Una postazione dotata di un computer permette la visione di cd-rom e dvd riguardanti il Parco Nazionale delle Foreste Casentinesi e altre Aree Protette. Il Centro oggi dispone di quasi 3000 pubblicazioni catalogate in un data-base informatico, consultabile presso gli Uffici della Comunità del Parco.

Apertura su richiesta dal lunedì al venerdì tutte le mattine (9.30 - 12.30), martedì e giovedì anche il pomeriggio (15.00 - 17.00). Rivolgersi a: Sede della Comunità del Parco Nazionale delle Foreste Casentinesi - Via Nefetti, 3 S. Sofia tel. 0543.971375 info@parcoforestecasentinesi.it

## NOVITÀ IN USCITA



### QUADERNO DEL LUPO

Si inserisce nella collana dei quaderni di divulgazione scientifica del Parco e tratta del predatore appenninico, dei suoi aspetti biologici, delle ricerche in corso sulla sua presenza nel territorio del Parco.



### ATLANTE DELLA BIODIVERSITÀ DEL PARCO - FLORA VASCOLARE

È interamente dedicato alla Flora vascolare del Parco, che conta circa 1100 specie, di cui un centinaio rare e minacciate.

## COMPILA E CONSEGNA IL COUPON PER RICEVERE

### LA RIVISTA UFFICIALE DEL PARCO E TUTTE LE INFORMAZIONI VIA E-MAIL

**DESIDERO RICEVERE LA NEWSLETTER SULLE INIZIATIVE DEL PARCO**  
Nome e Cognome \_\_\_\_\_  
Città \_\_\_\_\_  
e-mail \_\_\_\_\_

**DESIDERO RICEVERE GRATUITAMENTE IL NOTIZIARIO**  
Nome e Cognome \_\_\_\_\_  
Indirizzo \_\_\_\_\_  
Cap \_\_\_\_\_ Città \_\_\_\_\_

\*PROFESSIONE \_\_\_\_\_  
\*INTERESSE SPECIFICO (escursionismo, divulgazione naturalistica, convegni, ecc...) \_\_\_\_\_

\*Informazioni non obbligatorie, utilizzate per l'inserimento negli indirizzi del Parco per la spedizione di materiale informativo specifico

In relazione all'informativa, consultabile sul sito Internet [www.parcforestecasentinesi.it](http://www.parcforestecasentinesi.it), che dichiaro di avere letto e compreso, esprimo il consenso - previsto dall'articolo 13 del DLgs 196/2003 - al trattamento dei miei dati personali da parte dell'ENTE PARCO NAZIONALE per le finalità ivi descritte.

FIRMA \_\_\_\_\_

# CRINALI

CRINALI - Anno XIV n°1 Aut. Trib. AR n. 18/94  
Sped. Abb. Post. - Aut. DRT/DCB/FO/PDI/2003  
dal 10/11/2003

### Editore

Parco Nazionale delle Foreste Casentinesi,  
Monte Falterona e Campigna.  
Pratovecchio (AR) - Via G. Brocchi, 7  
Tel. 0575.50301 - Fax 0575.504497  
Santa Sofia (FC) Via Nefetti, 3  
Tel. 0543.971375 - Fax 0543.973034  
[www.parcforestecasentinesi.it](http://www.parcforestecasentinesi.it)  
info@parcoforestecasentinesi.it

**Direttore responsabile**  
Nevio Agostini

**Coordinamento redazionale**  
Franco Locatelli, Federica Bardi

**Comitato di redazione**  
Claudio D'Amico, Andrea Gennai, Franco Locatelli

**Hanno collaborato a questo numero**  
L'Altra Romagna, Roberta Brunazzi,  
Coop. Atlantide, Consorzio Casentino Sviluppo e Turismo, CRED Comunità Montana del Casentino, Elias Ceccarelli, Centro Asqua Legambiente, Ornella De Curtis, Anna Maria Giorgi, Andrea Gennai, Marco Lombardi, Giuseppe Michelacci, Silvia Pecorini, Fabrizio Pesci, Renzo Tani, Marco Verdecchia

### Fotografie

Nevio Agostini, Giorgio Amadori, Coop. Atlantide, Federica Bardi, Elias Ceccarelli, Sandro Bassi, Centro Asqua Legambiente, Renzo Chiavacci, Stefano Gellini, Andrea Gennai, Giordano Giacomini, Tiberio Giani, Agenzia Immmedia, Marco Lombardi, Antonio Lopez, Renzo Tani

**Grafica e impaginazione**  
Agenzia ESSERE ELITE srl Forlì

**Stampa**  
Litografica LA GRECA Forlì